

Een didactische methode voor "Beiaardspel met Contact-Techniek"

Koen Van Assche

"Contact" - adres:

Koen Van Assche
Broekstraat 23
3271 Averbode, België

Email: beiaardierkoen@hotmail.com

www.koenvanassche.be

Voorwoord

Na enige ervaring te hebben opgedaan als beiaardier, wilde ik graag de verworven kennis bundelen in een didactische methode, gericht op een specifieke speeltechniek waarbij wordt gestreefd naar een zo groot mogelijk contact met het beiaardklavier.

Vanuit deze context is de naam "Contact-Techniek" ontstaan.

In dit document is getracht om alle facetten van deze speeltechniek zo gedetailleerd mogelijk te beschrijven. In het tweede deel volgen dan de technische oefeningen (opgesplitst in drie niveaus) en diverse studies, uitgeschreven en uitgezocht in functie van de beschreven techniek. In de loop van 2009 zullen nog bijkomende studies volgen.

Ik hoop dat het resultaat een leidraad mag zijn voor de beginnende beiaardstudent of voor de beiaardier die zich wil vervolmaken in de techniek van het beiaardspel.

Mijn hartelijke dank en waardering voor mijn vrouw, Anna Maria Reverté, en voor mijn vrienden Liesbeth Janssens en Geert D'hollander. Zij hebben verschillende ideeën aangebracht en hebben bovendien enkele studies aangereikt.

Eveneens dank aan "Edition Pors" voor de toestemming tot herpublicatie van enkele studies van Leen 't Hart, en aan Brian Swager voor de Engelse vertaling.

Ik wens iedereen veel succes en veel plezier met het bespelen van de beiaard, en met het bestuderen van deze methode !

Koen Van Assche

September, 2007

INHOUDSOPGAVE

1. ALGEMENE VOORBEREIDING.....	5
1.1. HOOGTE VAN DE BANK - POSITIE VAN DE ARM.....	5
1.2. PLAATSING VAN DE BANK TEN OPZICHTE VAN HET KLAVIER.....	5
1.3. PLAATSING EN HOUDING VAN HET LICHAAM OP DE BANK	6
1.4. HOUDING VAN DE HAND.....	6
2. VOORBEREIDEN EN BESPELEN VAN DE MANUAALTOETS	7
2.1. VOORBEREIDEN MANUAALTOETS.....	7
2.2. POSITIE VAN DE POLS EN DE HAND BIJ DE VOORBEREIDING	7
2.3. BESPELEN VAN DE MANUAALTOETS	7
2.4. BESPELEN VAN DE MANUAALTOETS BIJ SNELLE PASSAGES	8
2.5. DUBBELGREPEN	9
2.6. SPECIFIEKE SPEELWIJZE VOOR SPECIFIEKE BEIAARDEN	10
2.6.1. <i>Beiaarden met een slechte mechaniek en zeer zware bespeelbaarheid</i>	10
2.6.2. <i>Zeer lichte beiaarden</i>	10
3. VOORBEREIDEN EN BESPELEN VAN DE PEDAALTOETS.....	11
3.1. VOORBEREIDEN PEDAALTOETS	11
3.2. BESPELEN VAN DE PEDAALTOETS.....	11
3.3. DYNAMIEK IN KLANK BIJ BESPELEN PEDAAL.....	11
4. DYNAMIEK IN KLANK BIJ BESPELEN MANUAAL	12
4.1. ALGEMENE REGEL.....	12
4.2. DYNAMISCH ACCENT EN SFORZANDO	13
4.2.1. <i>Dynamisch accent</i>	13
4.2.2. <i>Sforzando</i>	14
5. ARTICULATIE	15
5.1. ACCENTEN	15
5.1.1. <i>Dynamisch accent</i>	15
5.1.2. <i>Agogisch accent</i>	15
5.2. RUSTPUNTEN EN KOMMA'S.....	16
5.3. PIZZICATO EN LEGATO.....	16
5.3.1. <i>Pizzicato</i>	16
5.3.2. <i>Legato</i>	16
5.4. MUZIKALE BOGEN.....	17
5.5. ARPEGGIO	17
5.6. VERSIERINGEN	19

6. HANDZETTING	20
7. TREMOLO	22
7.1. ALGEMENE RICHTLIJNEN, ONAFHANKELIJK VAN HET TYPE TREMOLO	22
7.1.1. <i>Het begin van de tremolo</i>	22
7.1.2. <i>Het einde van de tremolo</i>	22
7.1.3. <i>Het middendeel van de tremolo</i>	22
7.1.4. <i>Opeenvolgende tremolo's</i>	23
7.1.5. <i>Algemene opmerkingen</i>	23
7.2. RITMISCHE TREMOLO	24
7.3. VRIJE TREMOLO	25
8. BESLUIT	26

DEEL 2: TECHNISCHE OEFENINGEN EN STUDIES

1. Algemene voorbereiding

1.1. Hoogte van de bank - Positie van de arm

Richtlijn:

Gebruik volgend hulpmiddel om de hoogte van de bank te bepalen:

- zorg voor een gestrekte en rechte rug
- plaats de hand op een toets, zonder deze in te drukken
- de onderarm moet dezelfde lijn volgen als de toets (lager mag ook)

Indien te hoog, dan moet je de bank lager plaatsen.

Opmerkingen:

- Als de bank te hoog staat, is het niet mogelijk om de polsbeweging toe te passen die verder in deze methode wordt beschreven. Het is bovendien van essentieel belang om ten allen tijde een ontspannen houding aan te nemen, zonder het gevoel te hebben dat je naar voor leunt.
- Als de bank té laag staat, staan de bovenbeenspieren teveel onder spanning.
- Bovenstaande richtlijn houdt in dat **de bank redelijk laag** wordt geplaatst en dat er bijgevolg een kleine inspanning wordt gevraagd van de voetspieren om het voeteinde steeds naar boven te richten. Er is echter wel een moment van "ontspanning" van deze voetspier op het moment dat je een pedaaltoets voorbereidt en gebruikt (zie verder). Zorg ervoor dat je de bank ver genoeg naar voor plaatst, om dit gedeeltelijk te compenseren (zie 1.2.)

1.2. Plaatsing van de bank ten opzichte van het klavier

Richtlijnen:

- De bank staat kort tegen het klavier.
- Lange personen gaan verder naar achter zitten (het bovenbeen steunt nog tot bijna in de helft op de bank)
- Korte personen zitten meer naar voor.

Opmerking:

- Als de bank te ver naar achter is geplaatst, dan verlies je snel je evenwicht waardoor het klavier dienst moet doen als steun. Dit is zeker te vermijden, **het pedaal is geen voetsteun!**
- Vele beiaardiers veranderen de hoogte van de bank, hoewel het beter is om de plaats van de bank te veranderen, in combinatie met meer naar voor of meer naar achteren te zitten. Hoe dan ook primeert steeds de richtlijn m.b.t. de positie van de arm, zoals beschreven onder 1.1.

1.3. Plaatsing en houding van het lichaam op de bank

Het lichaam is ongeveer in het midden geplaatst ten opzichte van het middelpunt van het pedaal.

Richtlijnen:

- De As in het midden van het pedaal kan als referentie dienen als middelpunt van het lichaam.
- Het bovenlichaam beweegt soepel van links naar rechts zodat de onderarmen (of toch minstens de richting van de handen) zoveel mogelijk loodrecht ten opzichte van het klavier staan.

Om bijvoorbeeld de bovenste octaven van het manuaal te bespelen, is dus een combinatie noodzakelijk van heupbeweging én armbeweging(en).

- In enkele gevallen is het wenselijk om met gebogen rug te spelen (en te buigen naar het klavier toe), bijvoorbeeld bij zachte passages. Hierdoor ligt de elleboog lager dan de verlening van de toets, met een nog betere controle tot gevolg.

Opmerkingen:

- Het bespelen van de beiaard vergt niet zozeer een fysiek zware inspanning, maar wel een goede beweeglijkheid van het bovenlichaam, in combinatie met snelle en vooral soepele bewegingen van de armen en handen.

1.4. Houding van de hand

Het klavier wordt meestal bespeeld met een half gesloten hand, hoewel het dikwijls zinvol is om enkel de vingertoppen als aanrakingspunt te hebben met de toets (zie 2.6.2).

Richtlijnen:

- De hand is half gesloten, m.a.w. de vingertoppen raken de handpalm niet.
- De duimen zijn als het ware zacht vastgeplakt op het middelste gedeelte van de wijsvinger (in de plooi tussen het vingertopje en de tweede vingerkoot), zonder echter spieren op te spannen.

Opmerking:

- Duimen die steeds omhoog staan, belemmeren een zeer snelle voortbeweging van de handen, ter voorbereiding van de toetsen (zie verder).
- Deze richtlijn heeft betrekking op het moment dat de toets bespeeld wordt. Bij zeer trage passages is de hand volledig ontspannen (dus niet in gesloten palm) om zo soepel mogelijk over te gaan naar de voorbereiding van de volgende toets. Dit "ballet van de handen" ondersteunt de soepele speelwijze.

2. Voorbereiden en bespelen van de manuaaltoets

2.1. Voorbereiden manuaaltoets

Richtlijnen:

- De hand die net een toets volledig heeft ingedrukt zal onmiddellijk overgaan naar de volgende toets en deze tot meer dan in de helft indrukken, zelfs als deze pas bijvoorbeeld in de volgende maat moet worden bespeeld.
- Minstens één van de handen heeft steeds minstens 1 toets al voor de helft ingedrukt (of iets minder ingedrukt afhankelijk van de dynamiek, zie verder).
Contact met de toets, zonder deze in te drukken, is niet voldoende!
Dit met uitzondering van zeer snelle passages, zie 2.4.
- Bij het instuderen van muziek moet nauwgezet gelet worden op deze voorbereiding. Het is handig om bij het toepassen van deze methode in het begin de nodige aantekeningen op de partituur te maken (zie eerste studies).

Notatie:

- verticaal streepje boven de noot = rechterhand
- verticaal streepje onder de noot = linkerhand

2.2. Bespelen met half gesloten hand

2.2.1. Positie van de pols en de hand bij de voorbereiding

Richtlijnen:

- De bovenkant van de hand is op het moment van de voorbereiding iets naar binnen gedraaid, bijvoorbeeld ca 1 tot 2 cm ten opzichte van de onderkant van de hand (dus naar links voor de rechterhand, en naar rechts voor de linkerhand).
- Draai tegelijkertijd de bovenkant van de hand in uw richting door de pols naar beneden te bewegen.

2.2.2. Bespelen van de manuaaltoets

Richtlijnen:

- De toets werd eerst zoveel mogelijk voorbereid (zie punt 2.1).
- Het effectief bespelen van de toets gebeurt als volgt:
 - a) Draai het polsgewricht (die reeds naar binnen is gedraaid, zie 2.2.1) met een korte en vinnige beweging naar rechts (voor de rechterhand), of naar links (voor de linkerhand).
 - b) Draai tegelijkertijd de hand naar omlaag (dus met pink naar beneden), zonder de onderarm naar voor of naar beneden te bewegen.

Terwijl de hand omlaag gaat, gaat de pols en het bovenste gedeelte van de onderarm nu automatisch naar omhoog.

- Enkel in bepaalde gevallen (vb voor het spelen van een FF, zie verder) mag de onderarm een bijkomende druk uitoefenen. Het betreft het vooruit duwen van de draaiende hand.

Opmerkingen:

- De **spieren rond het polsgewricht mogen niet gespannen staan.**
- Probeer bovendien steeds voor te stellen dat je een botsbal hebt ingedrukt, met een opspringend effect tot gevolg.

Demonstratie-video: www.koenvanassche.be – Publicaties

2.2.3. Bespelen van de manuaaltoets bij snelle passages

Bij snelle passages is het uiteraard moeilijk om steeds de voorbereiding (zie hierboven) volledig uit te voeren, maar ook hier is een soepel polsgewricht noodzakelijk.

Richtlijnen:

- De toets die als eerste zal worden bespeeld (dus het begin van de snelle passage), is zoveel mogelijk voorbereid.
- Werkwijze:
 - Tijdens de snelle passage is eveneens **het polsgewricht ontspannen !**
 - De onderarm geeft korte, vinnige bewegingen, waarbij het ontspannen polsgewricht automatisch de hand naar beneden drukt (wegslingerende beweging).
 - Dynamische verschillen worden, enkel bij snelle passages, verkregen door kleine tot grote druk op de onderarm.

2.3. Bespelen met de vingertoppen

Richtlijnen:

- Gebruik de wijsvinger en de middenvinger te samen, alsof deze aan elkaar zijn vastgeplakt.
- De voorbereiding is dezelfde zoals bij 2.1, maar dan met de vingertoppen.
- Terwijl de toets wordt ingedrukt via de vingertoppen, is de pols eveneens ontspannen, maar er is uiteraard geen verticale beweging zoals bij 2.2.2.

Opmerkingen:

- Deze werkwijze is zeker aan te raden voor herhaalde noten of in zeer trage passages in pianissimo. Het geeft immers de mogelijkheid om nog zachter en soepeler te spelen.
- Van bij het begin van de beiaardstudie is het essentieel om de afwisselende combinatie aan te leren van het bespelen met de half gesloten hand én het bespelen met de vingertoppen.

2.4. Dubbelgrepen

Het is uiteraard mogelijk om meer dan twee noten tegelijkertijd te spelen door gebruik te maken van een dubbelgreep, m.a.w. met open handen waarbij - in geval van 4 noten - meestal per hand telkens de duim en de wijsvinger + middelvinger worden gebruikt.

In de praktijk komt een combinatie van 1 gesloten hand (1 noot) + 1 open hand (minstens 2 noten) veelvuldig voor.

Richtlijnen:

- Een goede voorbereiding is ook hier onontbeerlijk voor een goede uitvoering.
- Als het geen Arpeggio betreft (zie 5.5), moeten alle noten **steeds tegelijk klinken!** Dit vraagt in de praktijk veel oefening en ervaring, zeker in functie van de verschillende beiaarden en hun specifieke eigenschappen.

Notatie:

- verticale haak links van de noten [= open linkerhand
- verticale haak rechts van de noten] = open rechterhand

2.5. Speelwijze voor specifieke beiaarden

2.5.1. Beiaarden met een slechte tractuur en/of zeer zware bespeelbaarheid

Richtlijnen:

- Concentreer vooral op de voorbereiding én de armbeweging, veel minder op de polsbeweging.
- De pols is in dit geval het best minder beweeglijk.

2.5.2. Zeer lichte beiaarden

Op deze instrumenten pas je veelvuldig de techniek toe met de vingertoppen, zie 2.3.

3. Voorbereiden en bespelen van de pedaaltoets

3.1. Voorbereiden pedaaltoets

In tegenstelling tot het manuaal is het voorbereiden van het pedaal beperkter.

Richtlijnen:

- Zorg ervoor dat de voeten steeds contact houden met het pedaal.
- Bij zachte passages is het aangewezen om de pedaaltoets eveneens reeds op voorhand in te drukken.

Opmerking:

- Als je deze werkwijze goed toepast én als de muziek goed wordt ingestudeerd, is het dragen van schoeisel overbodig, zelfs op zware beiaarden. Het pedaalspel zonder schoeisel geeft meer controle en contact met het pedaal, hetgeen zondermeer aan te raden is.

3.2. Bespelen van de pedaaltoets

Richtlijnen:

- Duw het voeteinde naar omlaag, van zacht tot hard naargelang de gewenste dynamiek.
- Desgewenst wordt de voet onmiddellijk verplaatst naar de volgende pedaaltoets.

Eventueel kan je de voet ook op een pedaaltoets houden (bijvoorbeeld als er een lange tijd geen pedaal moet worden gespeeld), maar **nooit volledig ingedrukt** !

3.3. Dynamiek in klank bij bespelen pedaal

Richtlijnen:

- Maak een dynamisch verschil door het voeteinde sneller (en harder) of trager (en zachter) te bewegen.
- Enkel voor zware beiaarden kan het af en toe nodig zijn een bovendruk te geven met het bovenbeen.

4. Dynamiek in klank bij bespelen manuaal

4.1. Algemene regel

Bij goede toepassing van deze methode is het eenvoudig om dynamische verschillen te maken, gaande van PP en P, over MF, naar F en FF.

De elementen die hiervoor moeten worden gebruikt, zijn - **in volgorde van belangrijkheid** - de volgende:

a) Voorbereiding

- zo diep mogelijk voor PP, en P
- minder diep voor MF
- nauwelijks of niet indrukken voor F
- niet indrukken of zelfs een kleine bovenhandse beweging voor FF (enige uitzondering waarbij bovenhandse beweging mag toegepast worden)

b) Polsbeweging (zoals beschreven in 2.2.2) en handbeweging

- zo traag mogelijk voor PP en P
- traag voor MF
- snel voor F
- zeer snel voor FF

c) Onderarm

- geen enkele bijkomende druk met de onderarm voor PP, P, en MF
- bijkomende druk met de onderarm voor F
- zware bijkomende druk met de onderarm voor FF

Enkele raadgevingen:

- Pas de dynamiek aan afhankelijk van de te bespelen beiaard, bijvoorbeeld tot maximum een MF voor een lichte beiaard in een volledig open toren, of tot maximum een F voor een zware beiaard in een lage toren.
- Een uitspringend effect (bijvoorbeeld een FF of een Sforzando) maakt deel uit van de volledige waaier van de dynamische mogelijkheden van het beiaardspel. Gebruik het echter steeds in combinatie met de andere dynamische effecten.
- Houd steeds de volgende twee opmerkingen in gedachte:
 - **Zelfs de mooiste beiaard klinkt onaangenaam als deze te hard wordt bespeeld** (met uitzondering van kortstondige effecten).
 - **Het maken van duidelijke dynamische verschillen is één van de basiselementen om tot een mooie vertolking te komen.**
Bij het bespelen van beiaarden in een hoge en/of gesloten toren, is het essentieel om te overdrijven in de fraseringen én de dynamiek.

Richtlijn bij beiaarden met een slechte mechaniek:

- Dynamische verschillen worden verkregen door verschil in druk van de onderarm.

4.2. Dynamisch accent en Sforzando

4.2.1. Dynamisch accent

Richtlijnen:

- Gebruik de juiste elementen (zie 4.1) om het dynamisch accent harder te spelen (MF, F of FF, afhankelijk van het gewenste resultaat).
- Gebruik de juiste elementen (zie 4.1) om **de andere noten zachter** te spelen.

Opmerking i.v.m. lichte beiaarden, of beiaarden in een open en/of lage toren:

- Speel de dynamische accenten minder hevig, en met nog meer aandacht om de niet-geaccentueerde noten zachter te spelen.

4.2.2. Sforzando

Richtlijnen:

- Volg hetzelfde principe zoals bij de accentnoot.
- De polsbeweging is echter zeer vinnig en de onderarm geeft een grote bijkomende druk.
- Zorg voor groot "**botsbal-effect**" (zie boven) om de contacttijd van de klepel met de klok tot een minimum te beperken.

Hierdoor komen de hoogste boventonen van de klok nog meer tot uiting en heb je dus een heldere klank.

5. Articulatie

De beiaard is een instrument dat in bijna alle gevallen is opgesteld in een toren waarbij de klanken niet onmiddellijk en niet altijd rechtstreeks tot bij het publiek komen.

Hierdoor is het voor de beiaardier noodzakelijk om in vele gevallen te **overdrijven in de articulatie!**

5.1. Accenten

Een accent is de nadruk die je legt op een noot of een akkoord door middel van een kleine verlenging (**agogisch accent**) of door middel van een versterking (**dynamisch accent**) van de gewenste noot of akkoord, meestal op bepaalde tellen van de maat.

Afhankelijk van het muziekgenre kunnen beide accenten afzonderlijk of te samen worden gebruikt.

De accenten zijn noodzakelijk om een duidelijke weergave van de muziek te bekomen, gelet op de lange uitklinktijden van de klokken. In snelle passages is het bovendien de basis (en steun) die je kan inbouwen om alle noten gelijkmatig te laten klinken.

5.1.1. Dynamisch accent

Pas de werkwijze toe zoals beschreven in 4.2.1

5.1.2. Agogisch accent

Werkwijze:

- De betrokken noot wordt iets verlengd in tijd.

Om echter geen afbreuk te doen aan het algemene tempo, moeten de daaropvolgende noten in een iets gewijzigd (sneller) tempo gespeeld worden, bijvoorbeeld tot bij de volgende maat.

Opmerkingen:

- Met een agogisch accent kan je letterlijk en figuurlijk inspelen op de lange uitklinktijd van de klok. Deze zal immers minder bruusk onderbroken worden door de volgende noot, en is dus duidelijker aanwezig.
- Gebruik deze accenten met de nodige aandacht, wetende dat het niet in alle muziekstijlen in eenzelfde mate kan worden toegepast.

5.2. Rustpunten en komma's

Enkele richtlijnen:

- Respecteer nadrukkelijk de genoteerde rusten van de partituur.
- Als het muziektype het toelaat, is het wenselijk om bijvoorbeeld op het einde van een muzikale zin, een duidelijke komma in te lassen, of om een genoteerde rust net iets langer te maken.
- Maak voor jezelf ook een effectieve adempauze.
- Accentueer een komma niet alleen door het respecteren van de korte rustpauze, maar tevens ook door een klein dynamisch verschil te maken tussen de muziek ervóór en erna.

5.3. Pizzicato en Legato

De uitklinktijd van een klok kan je beïnvloeden door de polsbeweging (traag of snel), weliswaar in zeer beperkte mate. In combinatie met de interpretatie van de context, kan je echter wel een verschil maken tussen pizzicato en legato.

5.3.1. Pizzicato

Enkele richtlijnen:

- Voorbereiding: afhankelijk van de gewenste sterkte
- Polsbeweging: zeer vinnig
- Onderarm: geen enkele bovendruk, want anders verkrijg je een accentnoot
- Maak de contacttijd zo kort mogelijk door de arm te laten opspringen, "botsbal"-effect.
- Interpreteer de context (de noten vóór en na de pizzicato) uitdrukkelijk als legato-noten (zie onder).

5.3.2. Legato

Enkele richtlijnen:

- Voorbereiding: afhankelijk van de gewenste sterkte
- Polsbeweging: zo traag mogelijk
- Onderarm: gebruik de onderarm om de gewenste dynamiek te verkrijgen, dit in tegenstelling tot de algemene richtlijn
- In zoverre het muziektype het toelaat: verleng de te spelen legato-noot, zoals bij een agogisch accent

Opmerkingen:

- Bovenstaande heeft betrekking op 1 noot die nadrukkelijk legato moet worden gespeeld. Als je immers de beiaard gewoon bespeelt, zal alles legato klinken met uitzondering van de pizzicato-noten.
- Het verschil tussen gewoon beiaardspel en nadrukkelijk legato-beiaardspel is de polsbeweging die bij het laatste zo traag mogelijk moet zijn en die dus hier tijdelijk niet de functie heeft zoals beschreven bij de dynamiek (zie 4.1). Het verkrijgen van de gewenste dynamiek is in dit geval tijdelijk afhankelijk van de druk van de onderarm.

5.4. Muzikale bogen*Enkele richtlijnen:*

- Indien het muziektype het toelaat: maak een korte komma vóór en/of na de muzikale boog.
- Maak duidelijk een dynamisch verschil tussen het begin, het midden en het einde van de boog. Afhankelijk van het muziektype kan dit bijvoorbeeld gaan van P naar MF en daarna terug P.
- Alle noten van de muzikale boog worden uitdrukkelijk legato gespeeld (zie 5.3)

5.5. Arpeggio

Een arpeggio (gebroken akkoord) kan op verschillende manieren worden uitgevoerd:

a) Noot per noot (telkens met gesloten handen) waarbij de handen elkaar niet kruisen,

Voorbeeld: do¹ (links) - sol¹ (rechts) - mi¹ (links) - do² (rechts)

Notatie: verticale gebroken streep

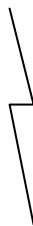

b) Noot per noot (telkens met gesloten handen) waarbij de handen elkaar kruisen

Voorbeeld: do¹ (links) - mi¹ (rechts) - sol¹ (links) - do² (rechts)

Notatie: verticale gebroken streep, met bovenaan een pijltje

- c) Via een dubbelgreep (zie 2.5.): 1 of 2 noten met open linkerhand + 1 of 2 noten met open rechterhand

Notatie: verticale gebogen streep

Richtlijnen:

- Indien noot per noot:
 - Accentueer duidelijk de laatste noot van de arpeggio, met extra aandacht om de voorgaande noten zachter te spelen!
 - Bij grote gebroken akkoorden (vb in een bereik van twee octaven): zoek naar een goede handzetting om de voorlaatste noot met een andere hand te kunnen spelen dan de laatste noot (accentnoot).
 - Bij grote gebroken akkoorden, uitgevoerd op beiaarden in een hoge, gesloten toren: zorg eventueel in het midden van de arpeggio voor een klein tussentijds accent op een belangrijke akkoordnoot.
- Via een dubbelgreep:
 - In de praktijk is dit de moeilijkste uitvoering van een arpeggio, maar het geeft in bijna alle gevallen het mooiste resultaat. Afhankelijk van de akkoordnoten (vb in geval van combinatie van hele tonen met chromatische of diatonische tonen) is het echter beter om het noot per noot uit te voeren, zeker als blijkt dat het resultaat moeilijk gelijkmatig te verkrijgen is.
 - Een goede en diepe voorbereiding is essentieel voor een goede vertolking van een arpeggio via een dubbelgreep.

Algemene opmerkingen:

- De noten van de arpeggio moeten **steeds perfect gelijkmatig** klinken (zoals bijvoorbeeld 4 opeenvolgende zestienden), hetgeen een heel uitgebreide studie vergt én de nodige ervaring, zeker op beiaarden met een slechte tractuur.
- "Bezin eer je begin": slecht uitgevoerde arpeggio's is één van de hoofdoorzaken van onaangenaam klinkend beiaardspel.

5.6. Versieringen

Zie specifieke literatuur voor de uitvoeringswijze van de gangbare versieringen.

Bij uitvoering van versieringen op de beiaard is de handzetting zeer belangrijk én is het noodzakelijk om grote aandacht te geven aan dynamische verschillen.

Voorbeelden:

a) doorstreepte voornoot, m.a.w. als optijd:

- Speel de voornoot zo zacht mogelijk én - in de mate van het mogelijke - bespeeld met een andere hand dan de hoofdnoot (let op de voorbereiding).
- Speel de hoofdnoot (dus op de tijd) met een dynamisch accent

b) niet doorstreepte voornoot, m.a.w. op de tel beginnen + eventueel een ontdubbeld ritme van de daaropvolgende noot (noten) (afhankelijk van de muziekstijl):

- dynamisch accent op de voornoot en de hoofdnoot zachter
- indien verschillende voornoten: dynamisch accent op de eerste voornoot, met een zeer duidelijk agogisch accent in een overdreven diminuendo voor de daaropvolgende noten

c) trillers:

- in de meeste gevallen: het begin van de triller met een duidelijk dynamisch accent
- voor lange trillers: eventueel duidelijke dynamische verschillen tijdens de triller (afhankelijk van het muziektype)

6. Handzetting

Het is niet mogelijk om dit volledig samen te vatten in een technische beschrijving. In de praktijk moet een juiste handzetting immers telkens bekeken worden in functie van de partituur (het is dikwijls ook afhankelijk van het tempo).

Er zijn echter wel volgende algemene richtlijnen die je hierbij in beschouwing kan nemen:

a) zorg voor een zo groot mogelijke afwisseling tussen de handen

- Enkel op deze wijze heb je de mogelijkheid om zoveel mogelijk noten goed voor te bereiden.
- Als blijkt dat beide handen teveel kruisen, dan moet je overwegen om een aantal noten met eenzelfde hand te spelen. Probeer dit echter steeds te vermijden als er een accentnoot tussen zit (zie onder).

b) accentnoten, en de passages vóór en na een accentnoot

- Zoek in de partituur naar de accentnoten en zorg ervoor dat je de noot vóór de accentnoot bespeelt met een andere hand dan de accentnoot zelf, zeker bij snelle passages.
- Logischerwijze is het meestal de linkerhand die de voorgaande noot speelt, en de rechterhand die de accentnoot speelt, als de accentnoot een hoge toon is (dus aan de rechterkant van het klavier), en omgekeerd voor lage tonen.
- Eens de accentnoten opgezocht (en de juiste handzetting gevonden voor de accentnoot én de voorgaande noot), kan je daarna de partituur verder uitwerken voor wat de passage vóór en na de accentnoot betreft, rekening houdend met de richtlijn dat je de handen zoveel mogelijk afwisselt.

Opmerkingen:

- Deze richtlijn is uitermate belangrijk om de voorgaande noot zachter te kunnen spelen in vergelijking met de accentnoot.
- De noot die volgt op de accentnoot, kan - als blijkt dat het niet anders kan - wél met dezelfde hand bespeeld worden als de accentnoot, mits een klein agogisch accent (bijvoorbeeld in een passage die begint met een accentnoot), dit om zeker te zijn dat je een klein dynamisch verschil kan maken tussen beide noten.

Notaties:

- verticaal streepje boven de noot = rechterhand
- verticaal streepje onder de noot = linkerhand

- horizontale haak boven de noten \lrcorner = twee of meer opeenvolgende noten met rechterhand
- horizontale haak onder de noten \llcorner = twee of meer opeenvolgende noten met linkerhand

- dubbelgreep: verticale haak links van de noten $[$ = open linkerhand
- dubbelgreep: verticale haak rechts van de noten $]$ = open rechterhand

7. Tremolo

De "tremolo" of het "tremoleren" is de techniek waarbij twee of meer noten gedurende een korte tijd snel alternerend worden herhaald (gerepeteerd) om alzo de uitklinktijd van de betrokken tonen te verlengen.

Er zijn drie soorten tremolo's:

- ritmische tremolo **in 2** (te vergelijken met het spelen van een passage met achtsten, zestienden of tweeëndertigsten, afhankelijk van het tempo)
- ritmische tremolo **in 3** (te vergelijken met het spelen van een passage met triolen of sextolen, afhankelijk van het tempo)
- vrije tremolo

Het bepalen van de te gebruiken tremolo is afhankelijk van het muziktype en de muzikale context. De meeste tremolo's zullen eerst langdurig ritmisch zijn, om nadien over te gaan in een vrije tremolo.

7.1. Algemene richtlijnen, onafhankelijk van het type tremolo

7.1.1. Het begin van de tremolo

a) Indien het begin van tremolo niet uitzonderlijk zacht moet klinken:

- Begin met beide handen tegelijk, daarna volgt steeds eerst de rechterhand, en daarna alternerend linkerhand - rechterhand.
- Articuleer op deze eerste noten een duidelijk accent (zowel dynamisch als agogisch).

b) Indien het begin van de tremolo zacht moet klinken:

- Begin met de linkerhand.
- Articuleer op deze eerste noot een duidelijk agogisch accent (uiteraard zonder dynamisch accent), en begin zo zacht mogelijk.

7.1.2. Het middendeel van de tremolo

- Dit moet duidelijk zachter klinken, m.a.w. handen zeer laag houden.
- Bij ritmische tremolo: tussentijdse accenten
Bij vrije tremolo: geen accenten
- Dynamisch verschil in het midden van de tremolo (vb van P naar F) verkrijg je door bovendruk vanuit de onderarm. De polsspieren zijn nooit opgespannen.

7.1.3. Het einde van de tremolo

a) Indien het einde van de tremolo sterk moet klinken:

- Indien mogelijk: eindig met beide handen tegelijk en speel een dynamisch accent op de slotnoot (of slotnoten).
- Als het muziktype het toelaat, kan je een krachtig einde van een tremolo ook bekomen door een (al of niet uitgebreide) arpeggio te spelen van het betrokken akkoord.

b) Indien het einde van de tremolo zacht moet klinken:

- Eindig steeds met de rechterhand, of - voor de gevorderden - maak een zachte arpeggio met een open dubbelgreep.
- Maak een morendo op het einde.

7.1.4. Opeenvolgende tremolo's

- Indien de partituur geen accentnoot vermeldt voor elke tremolo: begin steeds de volgende tremolo met de linkerhand. Deze bespeelt immers de zwaarste klok, waardoor de onmiddellijke overgang naar de volgende tremolo (meestal een ander akkoord) heel duidelijk is.
- Indien de partituur wel een accentnoot vermeldt voor elke tremolo: begin in de mate van het mogelijke met beide handen samen én met de duidelijke articulatie van een dynamisch accent.
- Zelfs als de partituur geen accentnoot vermeldt, maak dan toch een licht dynamisch accent in het begin van elke nieuwe tremolo, eventueel in combinatie met een agogisch accent bij bijvoorbeeld romantische muziek.

7.1.5. Algemene opmerkingen

- Polsbeweging: in tegenstelling tot de algemene richtlijn, wordt de tremolo gespeeld met de polsbeweging zoals beschreven in 2.4. Dit omwille van de snelheid van de tremolo.
- Tremolo's die **niet gelijkmatig** zijn uitgevoerd, of met **geen enkel dynamisch verschil, klinken hoogst onaangenaam.**

Een mooi effect voor bijvoorbeeld een lange tremolo beginnend met Forte, is:

- een S_fz in het begin (beide handen tegelijk én met agogisch accent)
 - piano subito na beginakkoord
 - daarna lichte crescendo
 - daarna diminuendo en eindigend met een morendo
- De snelheid van de tremolo wordt bepaald door het muziktype én door de zwaarte van de beiaard, waarbij op zware beiaarden (of beiaarden met stugge tractuur) iets trager wordt getremoleerd dan op lichtere beiaarden.

7.2. Ritmische tremolo

In de ritmische tremolo worden tussentijdse dynamische accenten gegeven tijdens het tremoleren.

Werkwijze:

- Je geeft dynamische accenten met telkens dezelfde hand, bijvoorbeeld door om de 4 achtsten, of 4 zestienden, enz een accent te geven. Aangezien het accent hier steeds zal worden gegeven na een even aantal tijden, spreken we over een tremolo in 2.
- Door alternerend, m.a.w. telkens met de andere hand, tussentijdse dynamische accenten te geven, verkrijg je een tremolo in 3. In specifieke muzikale contexten kan dit een heel verrassend effect geven met een bijkomende kracht voor de driekwartmaat.
- Het tempo van de ritmische tremolo blijft steeds dezelfde, dus zeker niet versnellen.

Voorbeelden:

- a) Ritmische tremolo in twee
"Recuerdos de la Alhambra", Francisco Tarrega (arr Brian Swager)

Uit te voeren als volgt:

a) Ritmische tremolo in drie:

"Menuet en Trio voor beiaard", Staf Nees

met zeer lichte dynamische accenten

7.3. Vrije tremolo

Dit is de tremolo zonder tussentijdse dynamische accenten. Deze kan toegepast worden in muziek met rubato interpretaties.

Werkwijze:

- Start de tremolo alsof het een ritmische tremolo is, maar dan zonder tussentijdse dynamische accenten.
- Na verloop van tijd verlaat je het tempo en kan je iets versnellen (bijvoorbeeld in het middendeel van de tremolo) of iets vertragen (bijvoorbeeld op het einde van de tremolo).
- **Zorg ervoor dat het resultaat altijd perfect gelijkmatig klinkt!**

7.4. Instuderen van een tremolo

Bij het begin van de beiaardstudie is het noodzakelijk om eerst enkel en alleen ritmische tremolo's te studeren.

Dit geeft de enige zekerheid dat nadien ook de vrije tremolo gelijkmatig zal kunnen uitgevoerd worden. De tremolostudie start met heel trage tremolo's, om na verloop van tijd – en bij genoeg controle – te evolueren naar snellere tremolo's.

Zie oefeningen:

A - 6, 7, 8

B - 1, 2, 5

C - 4, 5, 6, 7, 8

8. Besluit

Het is evident dat het bestuderen van een didactische methode voor het bespelen van eender welk instrument enkel kan leiden tot een goed resultaat als je je volledig inleeft in de rol van student en als de oefeningen en muzikale studies met de nodige discipline en inzet worden behandeld.

De voornaamste elementen in deze methode zijn de juiste voorbereiding van de manuaaltoets én de juiste polsbeweging. Het is essentieel om dit in het begin van de studie de volledige aandacht te geven, aan de hand van eenvoudige studies.

Ook voor de reeds ervaren beiaardier is het van groot belang om daarna steeds verschillende technische oefeningen te blijven uitvoeren en om te blijven zoeken naar nog meer verbondenheid ("contact") met het klavier.

DEEL 2 : Technische oefeningen en Studies

Inleiding

Technische oefeningen

De technische oefeningen zijn bedoeld voor zowel beginners als voor gevorderden en zijn onderverdeeld in drie niveau's:

- A: Lager
- B: Middelbaar
- C: Hoger

Het is van groot belang dat de technische oefeningen heel regelmatig worden uitgevoerd en ongeveer één derde van elke oefensessie innemen.

Het is niet mogelijk om snel over te gaan naar een volgend niveau. Eén en ander is natuurlijk afhankelijk van jouw studieritme, maar een studieperiode van minstens 1 jaar is noodzakelijk alvorens over te kunnen gaan naar het volgende niveau.

Het is bovendien uiteraard de bedoeling om elke technische oefening nauwgezet uit te voeren, met grote aandacht voor alle elementen die in het eerste deel van deze methode werden beschreven. Let aandachtig op de uitvoering, streef naar een zo groot mogelijk perfectionisme, en corrigeer waar nodig.

Studies

In tegenstelling tot de technische oefeningen zijn de studies in eerste instantie enkel bedoeld voor het Lager niveau en voor het begin van het Middelbaar niveau. Voor andere studies verwijs ik naar de bestaande beiaardliteratuur.

Video's ter illustratie

Voor een beperkte reeks oefeningen is een video beschikbaar, te bekijken via www.koenvanassche.be, rubriek "Publicaties".

Op dezelfde website kan je in de rubriek "Muziek en Video" verschillende video's terugvinden die eveneens de toegepaste speeltechniek uit deze methode laten zien.

TECHNISCHE OEFENINGEN – Niveau A – Lager**A – 1**

Instuderen van de voorbereiding:

Ontdubbel de noten en studeer het gedurende een tijd zo in. Laat nadien de ontdubbelde noot wegvallen, maar blijf de beweging uitvoeren alsof je de noot gaat spelen.

Speel deze oefening ook in G, D, A, F, Bes en Es (transponeer naar boven)

Voorbeeld: G

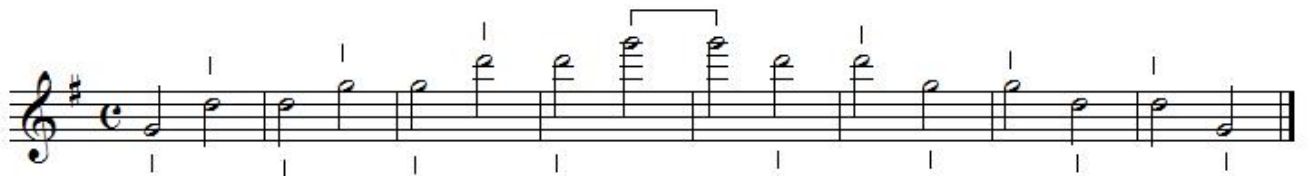

Voorbeeldvideo: www.koenvanassche.be - Publicaties

A - 2

Speel deze oefening ook in G, D, A, F, Bes en Es (transponeer naar boven)
 Voorbeeld: F

A - 3

Speel deze oefening ook in G, D, A, F, Bes en Es (transponeer naar boven)
 Voorbeeld: Es

A - 4

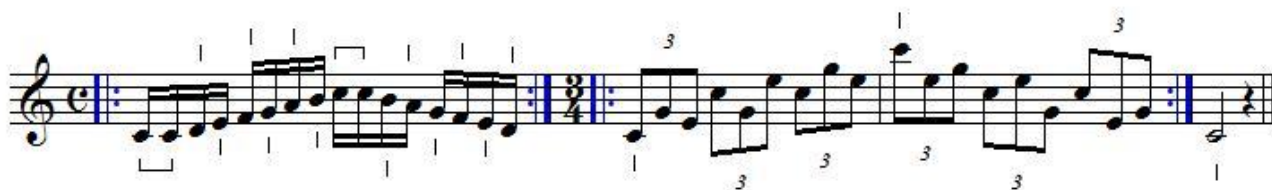

Speel deze oefening ook in G, D, A, E, F, Bes en Es, As (transponeer naar boven)
 Voorbeeld: E

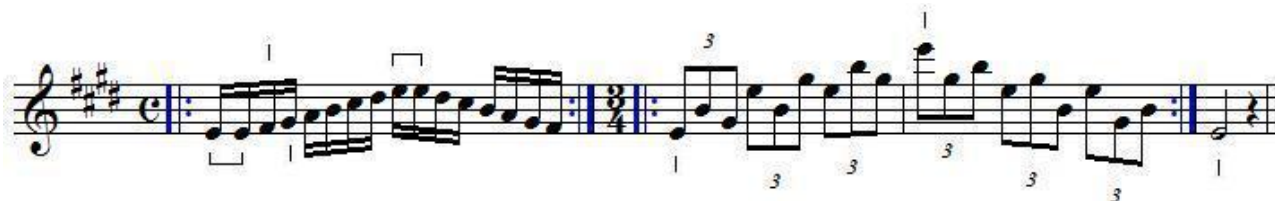

Let steeds op een goede voorbereiding in het tweede gedeelte!

Voorbeeldvideo: www.koenvanassche.be - Publicaties

A - 5

Speel deze oefening ook te beginnen vanaf de andere hele tonen.

A - 6

1 2 1 2 idem

idem idem idem idem

Speel deze oefening ook in G, D, A, F, Bes en Es (transponeer naar boven)

Deze oefening is uitstekend geschikt voor de ontwikkeling van de motoriek tussen beide handen, maar is eveneens de basis voor de tremelostudie. In de volgende niveaus wordt dit stelselmatig uitgebreid.

Voorbeeldvideo: www.koenvanassche.be - Publicaties

A - 7

1 2 3 én 1 2 3 én idem

idem idem idem idem

Speel deze oefening ook in G, D, A, F, Bes en Es (transponeer naar boven)

A - 8

1 2 1 1 2 1

idem

Speel deze oefening ook in G, D, A, F, Bes en Es (transponeer naar boven)

Voorbeeldvideo: www.koenvanassche.be - Publicaties

TECHNISCHE OEFENINGEN – Niveau B – Middelbaar

Inleiding: blijf de oefeningen A – 4 en A - 5 herhalen, maar dan in snel tempo

B – 1

sfz *p* subito
idem

Speel deze oefening ook in G, D, A, F, Bes en Es (transponeer naar boven)

B – 2

sfz *p* subito
idem

Speel deze oefening ook in G, D, A, F, Bes en Es (transponeer naar boven)

B – 3

Speel deze oefening ook in G, D, A, F, Bes en Es (transponeer naar boven)
 Voorbeeld: Es

B – 4

con *guz*

Single staff of musical notation in C major, 2/4 time. Notes: C4, D4, E4, F4, G4, A4, B4, C5, B4, A4, G4, F4, E4, D4, C4. A red dashed line is positioned above the staff.

Speel deze oefening ook in Bes, A en G (transponeer naar beneden)
 Voorbeeld: Bes

con *guz*

Single staff of musical notation in B-flat major, 2/4 time. Notes: B-flat4, C5, D5, E5, F5, G5, A5, B5, A5, G5, F5, E5, D5, C5. A red dashed line is positioned above the staff.

B – 5

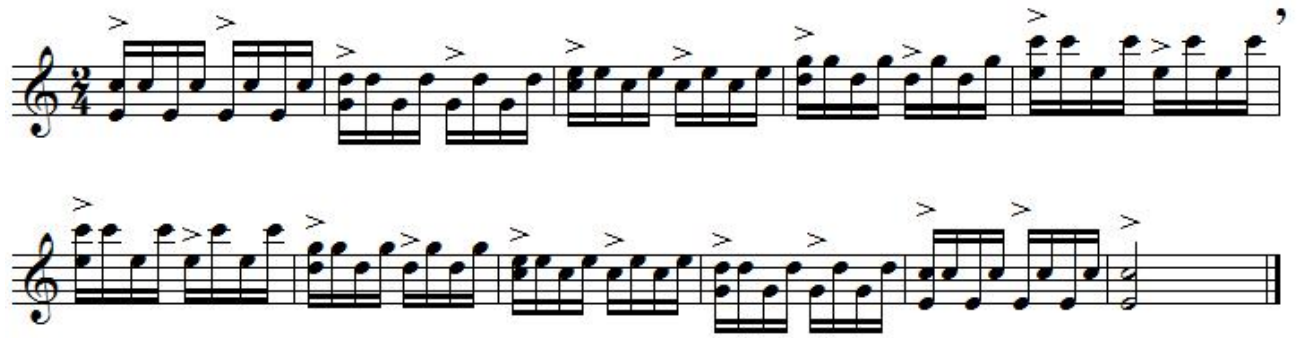

Speel deze oefening ook in G, D, A, F, Bes en Es
 Voorbeeld: A

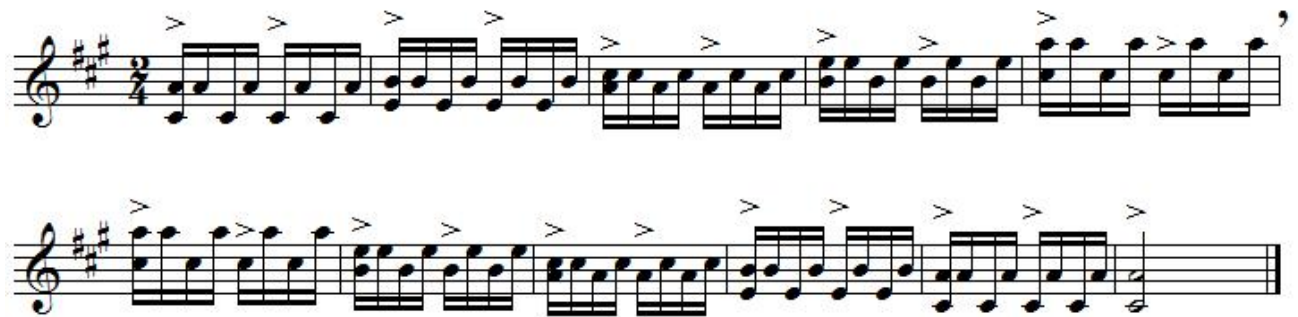

TECHNISCHE OEFENINGEN – Niveau C – Hoger

Inleiding: blijf de oefeningen A – 4, A – 5, B – 3 en B – 4 herhalen, maar dan in snel tempo

C - 1

Allegro

3

idem

8va

C - 2

Allegro

3

8va

C - 3

C - 4

C - 5

C - 6

C - 7

C - 8

C - 9

C - 9 bis

C – 10

SLOT

Blijf nadien steeds minstens de volgende oefeningen herhalen, maar dan in een nog sneller tempo:

A – 4 en A - 5

B – 3 en B – 4

C – 1, C – 2, C – 9 en C – 10

Alle ritmische tremolostudies, ad libitum

STUDIES (Lager en begin van Middelbaar)

Oef 1

Let op de voorbereiding, cfr technische studie A - 1

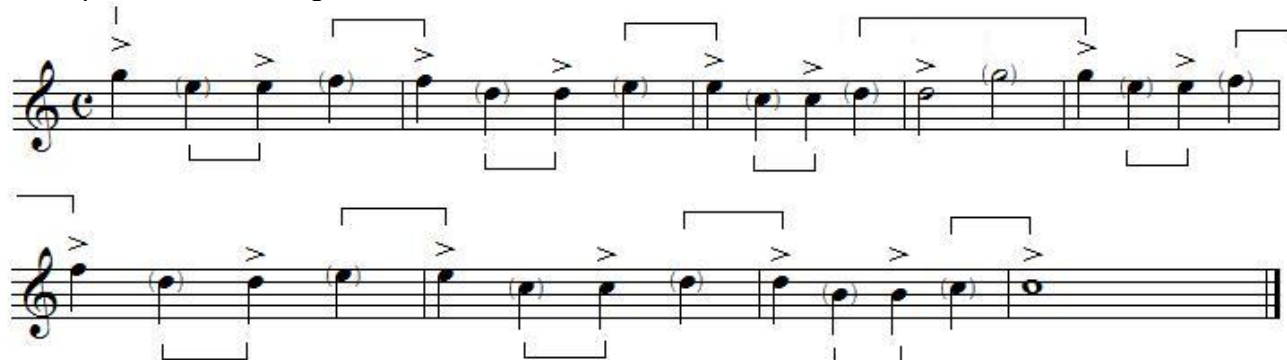

Voorbeeldvideo: www.koenvanassche.be - Publicaties

Oef 2

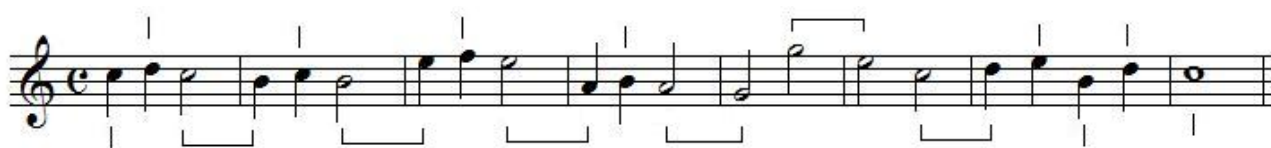

Instuderen met de voorbereidingen:

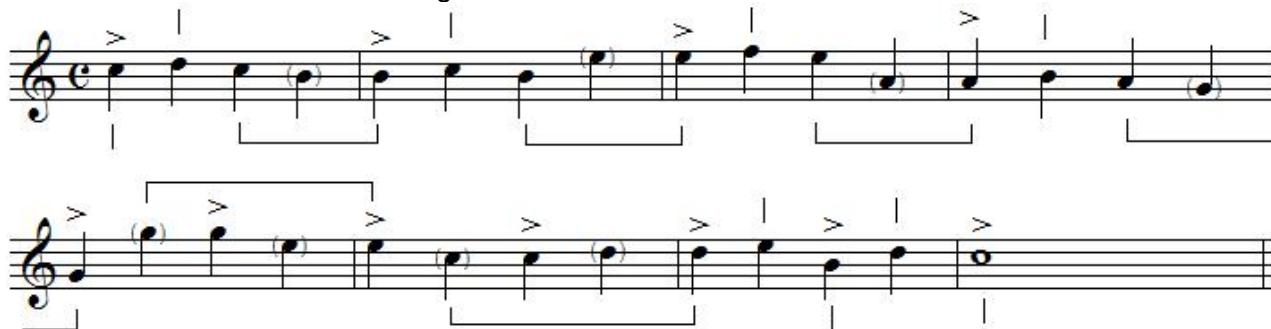

Oef 3

Instuderen met de voorbereidingen:

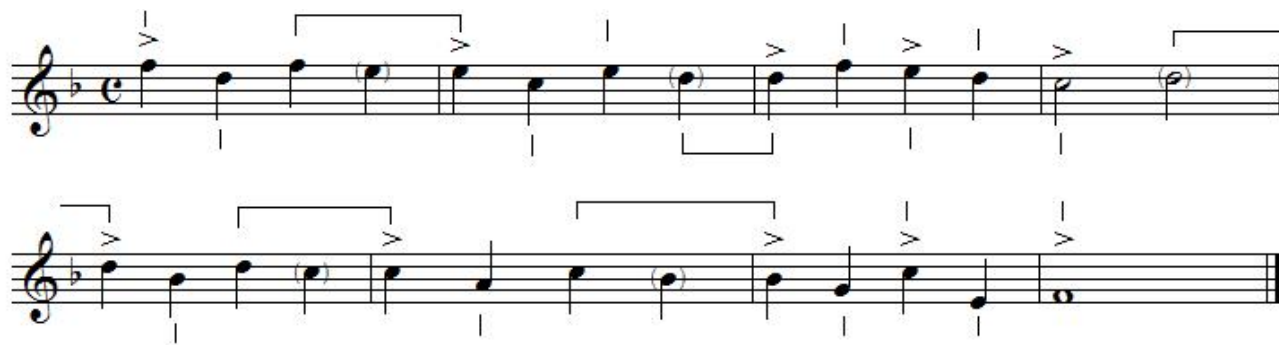

Oef 4

Instuderen met de voorbereidingen:

Oef 5

Voorbeeldvideo: www.koenvanassche.be - Publicaties

Oef 11

Oef 12

Oef 13

Oef 14

Bespelen van de toets met de vingertoppen (zie aanduiding). Pas deze methode naar believen ook toe op de volgende oefeningen.

Oef 15

Oef 16

Oef 17

Let goed op de voorbereiding. Speel deze oefening eerst in een traag tempo, en daarna in een iets sneller tempo.

Oef 18

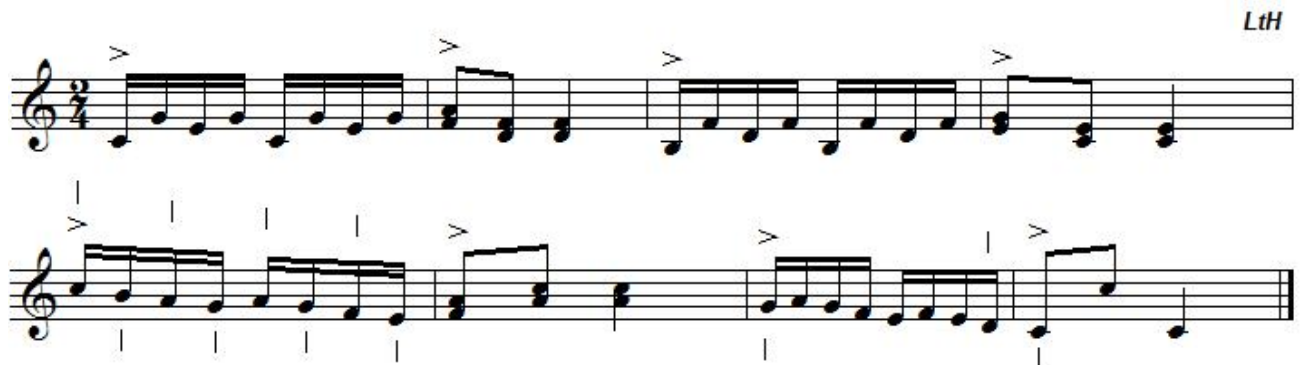

Voorbeeldvideo: www.koenvanassche.be - Publicaties

Oef 19

Oef 20

Oef 21

LJ

Oef 22

LJ

Oef 23

- Staff 1:** Ends with the instruction *LJ*.

Oef 24 – Ode aan de vreugde, Ludwig van Beethoven

LJ

Oef 25

Oef 26 – "Ah, vous dirai-je, maman" (W.A. Mozart): Thema met variaties

Thema

Variatie 1

Variatie 2

Variatie 3

Variatie 4

Oef 27 – Thema met variaties, Jef Denyn

Thema

Variatie 1

Variatie 2

Eerste pedaal oefeningen

Oef 28

LtH

Oef 29

LtH

Oef 30

LtH

Oef 31

LtH

Oef 32

LtH

Oef 33

LTH

Oef 34

LTH

Oef 35

Oef 36

Oef 37

SN

Oef 38 – "Apunt Chopinià 1"

Oef 39 – "Apunt Chopinià 2"

Oef 40 – "L'heru Riera" (tradicional catalana)

Oef 41 – 1r Xotis del "Ball de Gitanes de Rubí" (tradicional català)

AM

Oef 42 - "Ball dels gegants" (tradicional catalá)

AM

104

Oef 43 – "El Choclo", A.G. Villoldo

Oef 45 – "El graller (Pasdoble)", Feliu Monné

AM

Oef 46 – "Peggy Sue Rock", Buddy Holly

AM

33

40

49

58

Oef 47 – Film Amélie: "La dispute", Yann Tiersen

KVA

Oef 48 – Film Amélie: "La valse", Yann Tiersen

KVA

OEF 49 - DUO - Film Amélie - "Sur le fil", Yann Tiersen

KVA

Oef 50 – DUO – Film Amélie: "Comptine d'un autre été: l'après-midi", Yann Tiersen

KVA

35

mf

38

p *mf*

41

rit *rit* *pp*

AM = Anna Maria Reverté I Casas
GD = Geert D'hollander
LtH = Leen 't Hart
LJ = Liesbeth Janssens
SN = Staf Nees
blanco of KVA = Koen Van Assche